

Universidad de la República
Facultad de Ciencias Sociales
Unidad de Planeamiento y Evaluación (UPE)

**LA CONSULTA A LOS EGRESADOS:
UN PIE PARA LA EVALUACIÓN INSTITUCIONAL**

Universidad de la República – UdelaR

Facultad de Ciencias Sociales

Unidad de Planeamiento y Evaluación

Dr. Martínez Trueba 1300, Uruguay

Tels/Fax: 402 23 97 - 418 09 38 - 413 63 97/98/99 Int. 216

E-mail: upe@fcs.edu.uy

Autores: Font, Laura

Título: La consulta a los egresados: un pie para la evaluación institucional

Núcleo disciplinario: Evaluación Institucional

Otros miembros del grupo: Espíndola, Fabiana y Álvarez, María José

Palabra Clave: Egresados

RESUMEN

A partir de los datos de un censo realizado entre los meses de octubre y diciembre de 2001 por la Unidad de Planeamiento y Evaluación de la Facultad de Ciencias Sociales, en el presente documento se realiza una primera descripción de la situación ocupacional de los egresados del plan de estudios vigente en la Facultad de Ciencias Sociales, procurando así realizar un mapa del mercado de trabajo profesional.

Se considera a los egresados como uno de los “outputs” más relevantes de las instituciones educativas, y por lo tanto se incorpora su situación a los datos pertinentes a la evaluación institucional. La situación de los egresados da cuenta, junto a otras fuentes, de la pertinencia de la institución.

La inclusión de esta dimensión en el proceso de evaluación institucional de la FCS surge de la etapa de autodiagnóstico, previo a la evaluación externa y en el marco de un modelo de evaluación continuo.

LA CONSULTA A LOS EGRESADOS: UN PIE PARA LA EVALUACIÓN INSTITUCIONAL

Entre los meses de octubre y diciembre de 2001, la Unidad de Planeamiento y Evaluación de la Facultad de Ciencias Sociales, realizó el primer censo a egresados del Plan de Estudios 1992, actualmente vigente. El objetivo principal de este censo fue integrar la opinión de los egresados a la evaluación institucional en la dimensión Plan de Estudios. Se trató del primer intento de evaluación del Plan de Estudios vigente en la FCS desde 1992. El formulario incluyó tres grandes bloques de indagación. En primer lugar, preguntas directas sobre la estructuración del plan de estudios y su calidad. En segundo lugar, aspectos referidos a la formación de posgrado. Y en tercer lugar, aspectos de la situación ocupacional de los egresados como forma de medir el ajuste del producto de la formación a las demandas del mercado de trabajo.

En primera instancia el formulario censal se aplicó el 24 de octubre en el marco de las elecciones universitarias. La cobertura se completó telefónicamente, censándose un 75,4% del total de los egresados y un 82,1% del total de egresados residentes en el país. Las unidades de análisis son los egresados del Plan 92 de las tres Licenciaturas de la FCS: un universo de 183 egresados a octubre de 2001.

Licenciatura	Total egresados (*)	Egresados residentes en el país (**)	Censados	% de censados sobre total de egresados	% de censados sobre total de residentes en el país
Sociología	85	79	69	81	87
Trabajo Social	75	72	52	69	72
Ciencia Política	23	17	17	74	100
Total	183	168	138	75	82

(*) Dato del Depto. de Administración de la Enseñanza.

(**) Esta columna registra los egresados que se hallaban en el país en el período de relevamiento (24 de octubre al 31 de diciembre de 2001).

El presente documento aborda el problema de la situación ocupacional de los egresados del Plan 92 de la Facultad de Ciencias Sociales con un afán descriptivo y de esbozar líneas de análisis.

¿QUIÉNES SON LOS EGRESADOS DEL PLAN 92?

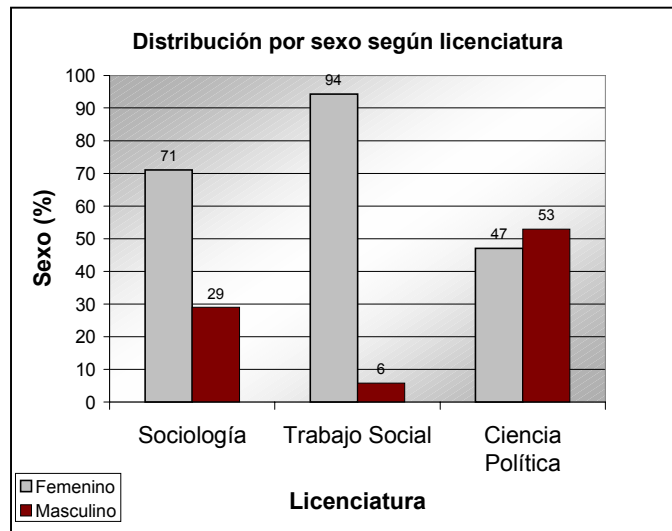
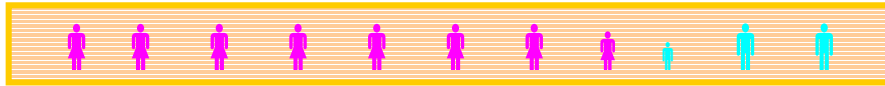

Edad de los egresados según Licenciatura

Licenciatura	Promedio	Desvío estándar	Media recortada (5%)	Casos
Sociología	29,75	6,80	28,91	69
Trabajo Social	28,00	3,68	27,61	52
Ciencia Política	35,00	11,65	34,00	17
Total	29,74	6,96	28,83	138

La edad promedio de los egresados es más alta entre los egresados de la licenciatura en Ciencia Política, aún controlando este dato en los extremos. Esta población es también la que presenta mayor dispersión.

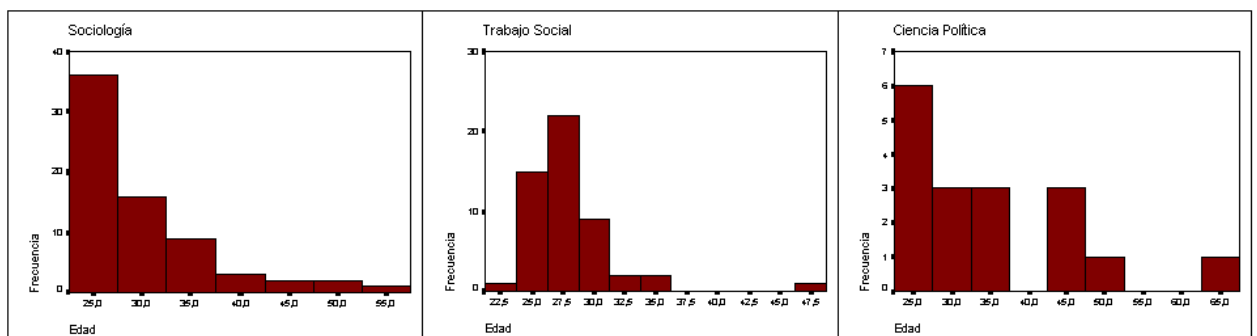

El egresado tipo del plan 92 de la Facultad de Ciencias Sociales es mujer, tiene aproximadamente 30 años, puede encontrarse casi con iguales probabilidades tanto casada o viviendo en pareja como soltera y declara ser jefe de hogar o su cónyuge.

SITUACIÓN OCUPACIONAL DE LOS EGRESADOS DE LA FCS

Aproximadamente el 85%, de los egresados del plan 92 trabaja. Una de las preguntas fundamentales respecto a su situación ocupacional es acerca de su relación con la formación. En efecto, es importante el porcentaje de egresados que declaran tener al

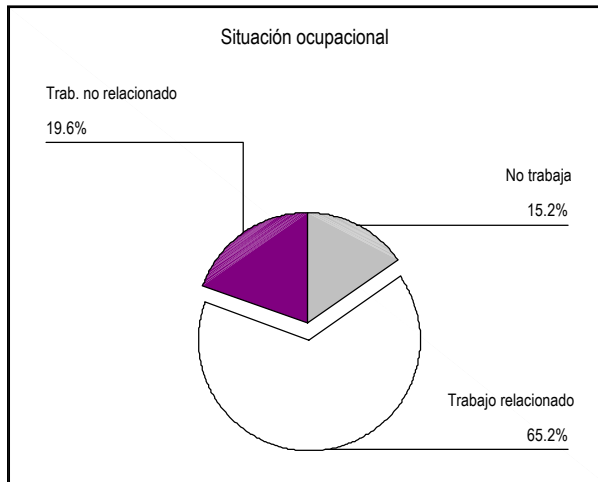

menos una ocupación relacionada (65.2%). También es relevante observar de qué tipo de ocupaciones se trata en términos de remuneración, horas de trabajo y estabilidad del empleo. En comparación con los datos del Instituto Nacional de Estadísticas

acerca de la población empleada, la población de egresados del Plan 92 de la Facultad de Ciencias Sociales, tiene una tasa de ocupación que casi dobla a la tasa de empleo para la población general. Y aún si consideramos particularmente el grupo de edad entre 20 y 29 años, sigue siendo mayor el nivel de ocupación entre los egresados del Plan 92. Observando los datos discriminados por género, se mantiene la observación de una mayor tasa de ocupación, aunque la distancia disminuye entre la población general y la población de egresados.

Estimación puntual de la tasa específica de empleo por grupos de edades según departamento. Año 2001			
	Total	20 a 29	30 a 39
Total	51,4	63,7	77,1
Montevideo	53,0	65,6	80,0
Interior	49,7	61,6	73,9
Estimación puntual de la tasa específica de empleo femenina por grupos de edades según departamento. Año 2001			
	Total	20 a 29	30 a 39
Total	40,9	51,9	65,3
Montevideo	44,1	56,2	70,7
Interior	37,3	46,8	59,5

Fuente: Instituto Nacional de Estadística

Para las tres licenciaturas son más las personas que se encuentran trabajando en algo relacionado que las que no tienen trabajo o las que trabajan en actividades no

relacionadas con lo que estudiaron. Se encuentran sin embargo diferencias importantes al interior de cada profesión.

Es llamativo el alto porcentaje de los egresados de Trabajo Social que trabaja al menos en una ocupación relacionada con su formación (casi un 81%). Por otro lado los trabajadores sociales son los que están menos representados entre los que no tienen ninguna ocupación remunerada.

Mientras que algo más que la mitad de los sociólogos del plan 92 tienen una o más ocupaciones relacionadas con la Sociología, un poco menos de la mitad de los politólogos recibidos de ese mismo plan se desempeñan en tareas relacionadas con su formación.

Además de si la persona trabaja o no en algo relacionado con su formación, es importante tener en cuenta la cantidad de horas que dedica a esas tareas. En el cuadro que se presenta a la derecha, puede observarse cómo a pesar de que en general los Trabajadores Sociales tienen alguna

Licenciatura	Estadísticos	Horas semanales de trabajo remunerado	Horas semanales de trabajo remunerado en ocupación no relacionada	Horas semanales de trabajo remunerado en ocupación relacionada
Sociología	Promedio	39.37	29.35	37.02
	N	57	26	40
	Desvío Estándar	14.11	16.03	15.79
Trabajo Social	Promedio	32.25	19.85	30.71
	N	48	13	42
	Desvío Estándar	12.55	12.46	14.01
Ciencia Política	Promedio	38.75	32.86	33.57
	N	12	7	7
	Desvío Estándar	15.09	12.86	13.14
Total	Promedio	36.38	27.20	33.78
	N	117	46	89
	Desvío Estándar	13.91	15.15	14.93

ocupación relacionada con su profesión, las horas promedio que trabajan en esa o esas ocupaciones son un poco inferiores a las que los sociólogos y politólogos trabajan en ocupaciones vinculadas a sus estudios. Comparando estos datos con los datos proporcionados por el INE para el 2001, los egresados de las tres licenciaturas están por debajo del promedio de horas semanales de la población en general, considerando el grupo etario 20 a 29 y el grupo de nivel de instrucción similar (universitario), que en todos los casos supera las 40 horas semanales.

Mercado de Trabajo Profesional

Al analizar el sector de las ocupaciones relacionadas por licenciatura, podemos afirmar que el empleo en el sector público tiene mayor relevancia entre los egresados de Sociología que entre los de Trabajo Social. Se observa la importancia de la combinación de empleos del sector público y privado para ambos conjuntos de egresados.

En el caso de los egresados en Ciencia Política, con excepción de un caso, se trata de funcionarios docentes de la UdelaR.

Entre los egresados de la licenciatura en Sociología, es muy relevante el empleo en la UdelaR, en particular en la FCS. Considerando el total de puestos de trabajo del sector público relevados (únicamente o en combinación con el sector privado), el 63% corresponde a puestos de trabajo en la UdelaR, y entre estos, la mitad es en la FCS.

Entre los egresados de la Licenciatura en Trabajo Social, el empleo en instituciones estatales no universitarias representa el 71% de la totalidad de los puestos de trabajo relevados en el sector público. De los puestos de trabajo en la UdelaR, más de la mitad corresponde a la FCS. Solamente 8 egresados trabajan en la UdelaR.

Cabe destacar el peso de la actividad docente como salida profesional de los egresados, aunque en dedicación horaria aparezca como complementaria. Entre los egresados que declaran tener una ocupación relacionada con su formación de licenciatura, un 40% realizan actividad docente. La dedicación horaria a dicha actividad es, a excepción de un caso en Sociología, menor a 20 horas semanales. La inserción en la docencia como trabajo relacionado es particularmente baja entre los egresados de Trabajo Social: un 81% no realizan actividad docente.

Al remitirnos al empleo privado para los egresados de esta licenciatura, analizando el listado de instituciones en que están empleados para las tres ocupaciones relevadas,

observamos que en su totalidad se trata de organizaciones sociales sin fines de lucro. Esto podría alinearse con la tendencia a la descentralización y privatización de las políticas sociales, y procesos de tercerización de algunas funciones estatales. Por otro lado, se deriva de esta información que las empresas privadas no constituyen un mercado de trabajo para estos egresados.

Una lectura similar en el caso de los egresados de Sociología, evidencia la situación inversa: el 75% del empleo privado corresponde a empresas con fines de lucro – mayoritariamente consultoras de mercado – y sólo un 15% responde a organizaciones sociales sin fines de lucro. El resto del empleo privado, se trata de trabajo de tipo freelance en apoyo a investigaciones de diversa índole.

Sector de Ocupación Relacionada

Sector	Licenciatura			Total
	Sociología	Trabajo Social	Ciencia Política	
Sólo sector público	18 45,00%	10 23,81%	5 62,50%	33 36,67%
Sólo sector privado	10 25,00%	23 54,76%	0 0,00%	33 36,67%
Sector público y privado	12 30,00%	9 21,43%	3 37,50%	24 26,67%
Total	40 100,00%	42 100,00%	8 100,00%	90 100,00%

Síntesis del

Mercado de Trabajo Profesional (*)

	Sociología	Trabajo Social	Ciencia Política
Empleo Público	✓ 63% en UDELAR	✓ 71% en instituciones estatales no universitarias	✓ Cargos docentes en la UdelaR
Empleo Privado	✓ 75% en empresas	✓ Organizaciones sociales sin fines de lucro	
Actividad docente	✓ 58%	✓ 19%	✓ 5 en 8 personas

(*) Porcentajes calculados sobre el número de ocupaciones, no sobre el número de egresados.

CONSIDERACIONES FINALES

Los egresados son uno de los “outputs” más relevantes de las instituciones educativas, por lo que los rasgos que caracterizan a su inserción profesional y su opinión son insumos para la mayoría de los procesos de evaluación institucional conocidos. La situación de los egresados da cuenta, junto a otras fuentes, de la pertinencia de la institución. La matriz de datos utilizada en la primera etapa no incluyó este aspecto, sino que surgió del autodiagnóstico, previo a la evaluación externa. En el marco de un modelo de evaluación continuo, como el que se ha propuesto la FCS, es significativa su inclusión.

REFERENCIAS

Para la elaboración del formulario censal fueron consultados distintos cuestionarios y guías de relevamiento de datos sobre evaluación:

- CIFRA: Encuesta a Arquitectos. Noviembre – Diciembre 1998.
- HEIN, P.; Encuesta a Sociólogos, 1997.
- Instituto Nacional de Estadística (INE), Encuesta Continua de Hogares (ECH)
- RUIZ, R.: Sistema de Evaluación de Carreras. Unesco.
- COLUMBUS/MOMENTUM: Guía de Autodiagnóstico “La universidad y su interrelación con la sociedad.”

Algunos otros documentos sobre egresados

- RIELLA, J. LEAL Y P. HEIN; “Quiénes son, en qué trabajan y qué opinan los sociólogos en el Uruguay. Un estudio de los egresados a partir de 1985.” Departamento de Sociología – FCS, 1999. Doc. De trabajo N°47.
- KAMAID, A.- MOREIRA, H; “Encuesta a los Egresados de Facultad de Ciencias”. Trabajo realizado para la asignatura *Ciencia y Desarrollo*, Facultad de Ciencias, 1997.
- GONZALEZ, M- CALVO, J.J. –MACADAR, D.; “Informe sobre el Perfil de los egresados universitarios (Profesiones amparadas por la Caja de Jubilaciones y Pensiones de Profesionales Universitarios)”, Montevideo, Junio 2001.
- FAC. ARQUITECTURA, UNIDAD DE APOYO PEDAGÓGICO, “Sobre Arquitectos egresados”, 1997.
- MASSERA, E.J.-ERRANDONEA,G.; “Informe del Proyecto: Encuesta a Profesionales Universitarios. Profesiones No Amparadas por el Sistema Previsional Universitario.” Unidad de Relaciones y Cooperación con el Sector Productivo. Montevideo, Octubre 2001.